

2024年

小豆島各港別乗降客等調査表

(2024. 1. 1 ----- 2024. 12. 31)

(2025. 3. 3作成)

小豆島各港別乗降客数推移（1950-2024）

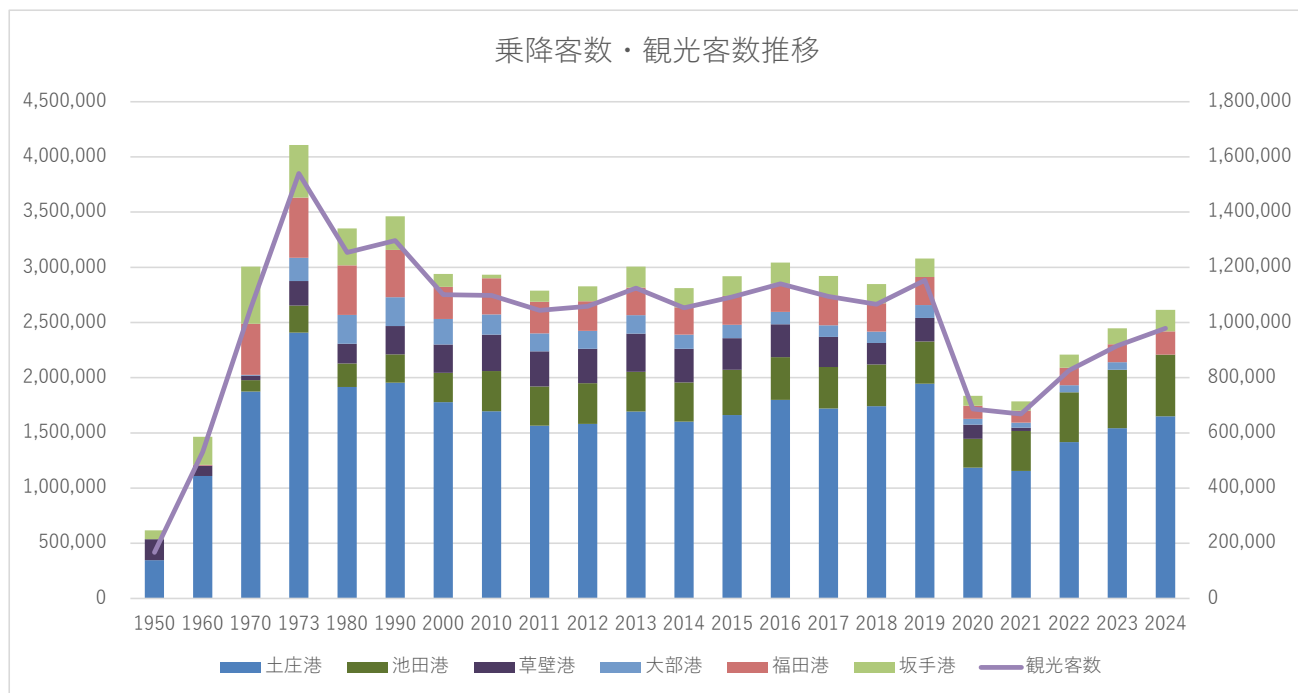

2024年の推定観光客数は2023年と比べ7%弱増加したが、コロナ前と比較すると戻りきってはいない。これはコロナ禍の3年間で多くの宿泊施設が休業し、営業中の施設も極端なスタッフ不足により全部屋を提供できないため、宿泊キャパシティが大きく低下していることが理由と考えられる。結果として高松からの日帰りが増加しており、島内の旅行消費額も伸び悩んでいると想定される。

	土庄港	池田港	草壁港	大部港	福田港	坂手港	観光客数
1950	346,760	0	189,668	0	0	79,545	167,000
1960	1,109,363	0	94,208	0	6,919	254,775	531,000
1970	1,874,451	102,708	42,229	5,478	462,667	518,528	1,052,000
1973	2,407,642	245,797	222,868	211,211	543,673	477,159	1,540,000
1980	1,916,566	212,412	179,202	261,465	447,454	335,413	1,254,000
1990	1,954,117	256,815	256,322	261,197	430,010	304,054	1,297,000
2000	1,778,332	265,893	255,911	231,508	291,319	116,629	1,101,000
2010	1,696,686	362,989	330,482	182,856	327,541	31,619	1,098,000
2011	1,564,684	354,744	319,363	162,970	286,759	99,139	1,044,000
2012	1,581,223	367,854	313,607	161,672	267,325	135,970	1,059,000
2013	1,693,323	359,831	345,432	166,888	250,651	189,010	1,125,000
2014	1,602,733	354,848	303,630	129,497	245,959	174,075	1,053,000
2015	1,660,577	410,819	287,326	120,205	262,691	176,902	1,093,000
2016	1,798,433	387,599	298,246	111,025	258,341	189,180	1,140,000
2017	1,720,659	377,143	270,760	106,727	268,787	177,602	1,094,000
2018	1,741,605	378,421	193,929	104,429	255,500	173,568	1,066,000
2019	1,946,525	381,741	213,959	116,791	253,298	167,861	1,153,000
2020	1,184,909	262,170	127,990	53,277	118,991	88,499	687,000
2021	1,154,441	362,717	30,133	45,898	106,387	86,320	668,000
2022	1,417,058	450,441	0	64,968	156,886	120,854	827,000
2023	1,541,948	530,243	0	68,568	161,816	143,755	916,000
2024	1,650,437	557,958	0	0	212,030	195,012	979,000

小豆島方面別乗降客数推移

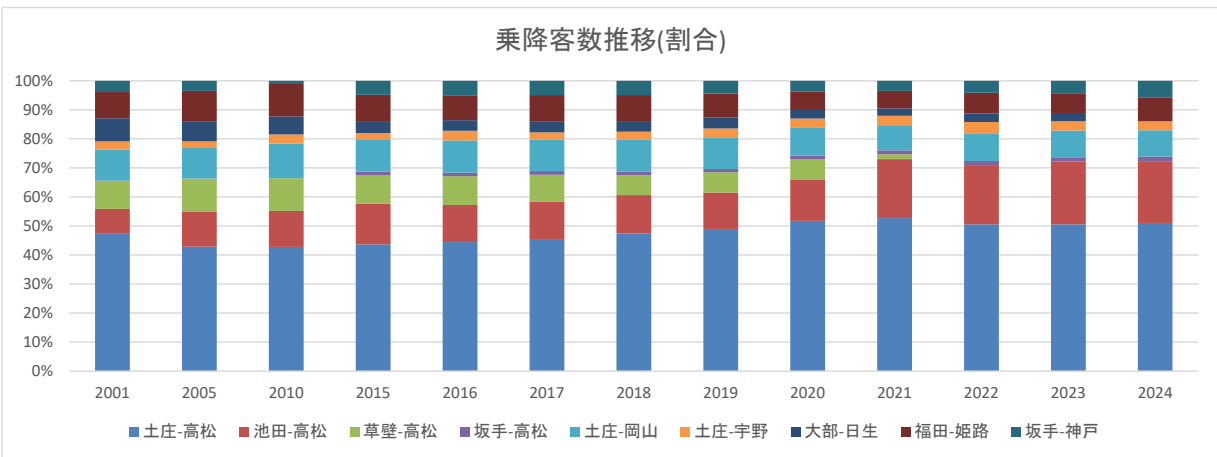
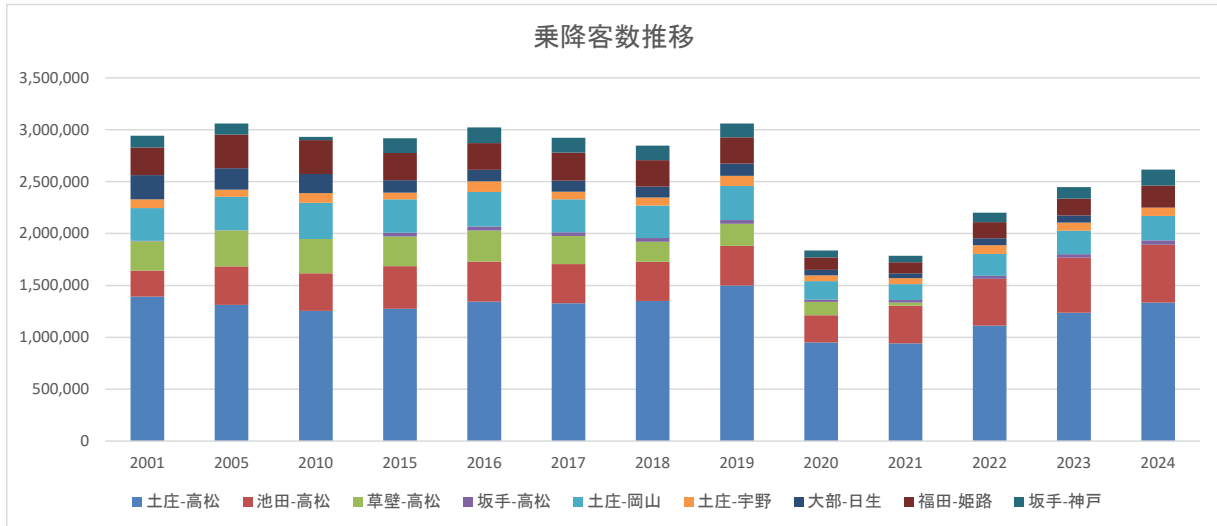

コロナ前の2019年との比較でみると、池田-高松便は5割近い伸びとなっているが、これは休止となった草壁便の乗客が移っているためと考えられる。次いで坂手-高松便、坂手-神戸便が大きく伸びており、これは新船「あおい」効果と考えられる。福田-姫路便が8割強、土庄-岡山便が7割強と坂手-神戸便を除き对本州便が対高松便と比べて戻りが弱い。土庄-高松便が全体の5割強のシェアを占めており、小豆島の大動脈となっている。

	土庄-高松	池田-高松	草壁-高松	坂手-高松	土庄-岡山	土庄-宇野	大部-日生	福田-姫路	坂手-神戸
2001	1,392,871	251,494	280,042	6,493	314,164	84,419	233,794	266,166	113,079
2005	1,312,703	370,282	346,969	1,286	321,785	70,387	205,095	326,065	106,033
2010	1,254,785	362,989	330,482	0	349,120	92,781	182,856	327,541	31,619
2015	1,273,907	410,819	287,326	35,380	322,382	64,288	120,205	262,691	141,522
2016	1,342,935	387,599	298,246	37,836	335,128	99,983	111,025	258,341	151,344
2017	1,329,124	377,143	270,760	35,233	317,226	74,309	106,727	268,787	142,369
2018	1,349,678	378,421	193,929	33,949	313,337	78,581	104,429	255,500	139,619
2019	1,499,301	381,741	213,959	34,515	328,100	98,907	116,791	253,298	132,651
2020	950,883	262,170	127,990	22,385	178,035	55,991	53,277	118,991	66,114
2021	941,528	362,717	30,133	23,706	154,739	58,174	45,898	106,387	62,614
2022	1,112,571	450,441	0	29,815	209,873	85,603	64,968	156,886	91,039
2023	1,237,453	530,243	0	33,624	226,565	77,930	68,568	161,816	110,131
2024	1,334,126	557,958	0	41,611	236,201	80,110	0	212,030	153,401

小豆島月別車両乗降推移

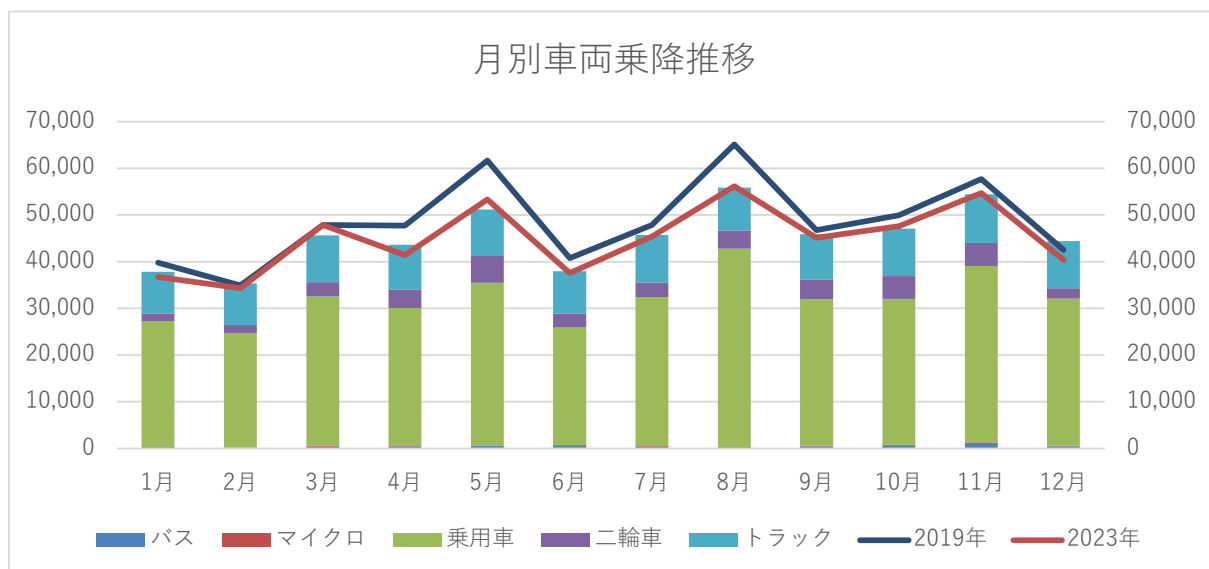

コロナ前の2019年と比べると車両全体では93%まで戻っているが、直近2年間は伸び悩んでいる。なおバスは78%まで回復したがマイクロバスは51%と大きく落ち込んだままとなっており、旅行形態が団体から個人に大きくシフトしていることがわかる。

	バス	マイクロ	乗用車	二輪車	トラック	2024計	2019年	2023年
1月	263	68	26,977	1,578	8,969	37,855	39,776	36,724
2月	149	79	24,489	1,740	8,900	35,357	34,913	34,314
3月	424	165	31,973	3,058	10,038	45,658	47,842	47,862
4月	487	158	29,450	3,898	9,657	43,650	47,725	41,434
5月	517	136	34,804	5,735	9,959	51,151	61,669	53,317
6月	544	148	25,205	2,946	9,101	37,944	40,746	37,585
7月	403	146	31,894	3,112	10,150	45,705	47,832	45,385
8月	254	82	42,416	3,907	9,221	55,880	65,108	56,152
9月	440	134	31,405	4,133	9,776	45,888	46,762	45,098
10月	602	153	31,272	4,916	10,118	47,061	49,943	47,624
11月	955	346	37,765	4,960	10,396	54,422	57,684	54,683
12月	447	165	31,463	2,223	10,114	44,412	42,493	40,347
計	5,485	1,780	379,113	42,206	116,399	544,983	582,493	540,525

小豆島宿泊客数推移

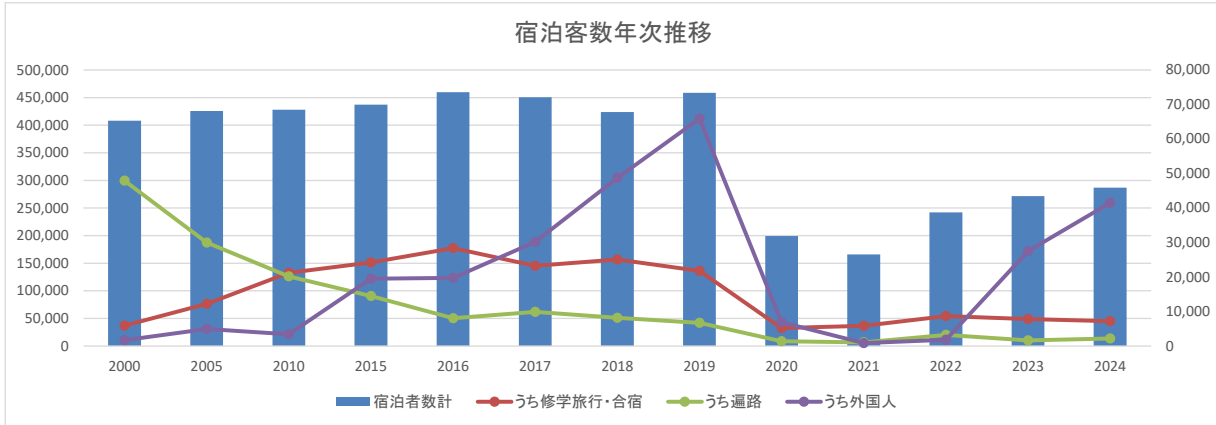

宿泊客数は前年比5.5%増となったが、2019年比では6割強とコロナ禍からの戻りは弱い。コロナ禍の3年間で中堅旅館ホテルの廃業が相次ぎ宿泊定員が大きく減少。営業中の施設もスタッフの深刻な人手不足のため繁忙期でも7割程度に稼働を押さえなければいけない状況のところもあり、宿泊者数が伸び悩んでいる。外国人については急回復しており、宿泊者全体に対するシェアは最大だった2019年とほぼ同じ15%弱まで伸びている。今年以降もインバウンドが伸びることが予想されており、20%程度のシェアを近々獲得すると予想される。逆にお遍路は2000年と比べても大きく減少している。（折れ線グラフは全て右目盛り）

	2000	2005	2010	2015	2016	2017	2018	2019	2020	2021	2022	2023	2024
宿泊者数計	408,180	425,911	428,184	437,418	459,728	450,648	423,671	458,713	199,100	165,838	242,170	271,502	286,696
うち修学旅行・合宿	5,912	12,256	21,226	24,245	28,379	23,239	25,094	21,797	5,217	5,887	8,662	7,816	7,225
うち遍路	47,899	29,973	20,191	14,490	8,037	9,906	8,176	6,740	1,403	1,064	3,242	1,656	2,184
うち外国人	1,688	4,953	3,422	19,483	19,775	30,144	48,718	65,896	6,897	863	1,845	27,550	41,519

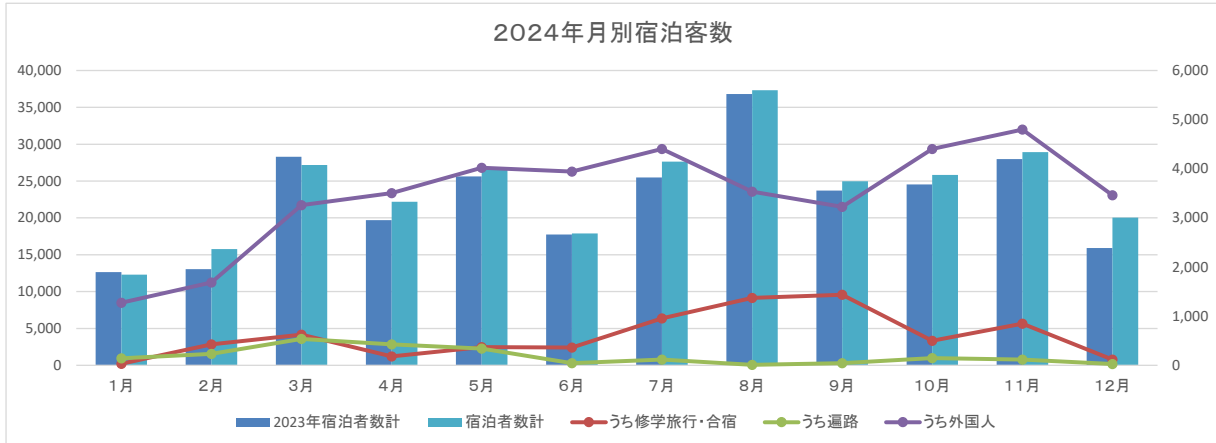

全体では昨年比1割増となった。月別では2月、4月、7月、12月が高い伸びとなり逆に1月、3月が減少となった。外国人客はピークとはあまり関係なく、2月を除いてはコンスタントに来島している。（折れ線グラフは全て右目盛り）

2024年月別宿泊者数	1月	2月	3月	4月	5月	6月	7月	8月	9月	10月	11月	12月	計
宿泊者数計	12,303	15,782	27,189	22,192	26,598	17,887	27,641	37,318	24,978	25,835	28,932	20,041	286,696
うち修学旅行・合宿	32	426	623	182	370	362	956	1,374	1,436	498	850	116	7,225
うち遍路	141	232	537	426	341	44	117	10	44	146	119	27	2,184
うち外国人	1,274	1,686	3,261	3,507	4,023	3,944	4,404	3,534	3,224	4,402	4,798	3,462	41,519
2019年宿泊者数計	18,885	22,957	40,627	35,732	45,634	29,944	43,984	68,019	43,016	43,622	42,934	23,359	458,713
2023年宿泊者数計	12,636	13,049	28,286	19,699	25,638	17,737	25,502	36,800	23,706	24,543	27,989	15,917	271,502