

2023年

小豆島各港別乗降客等調査表

(2023. 1. 1 ----- 2023. 12. 31)

(2024. 2作成)

小豆島各港別乗降客数推移（1950-2023）

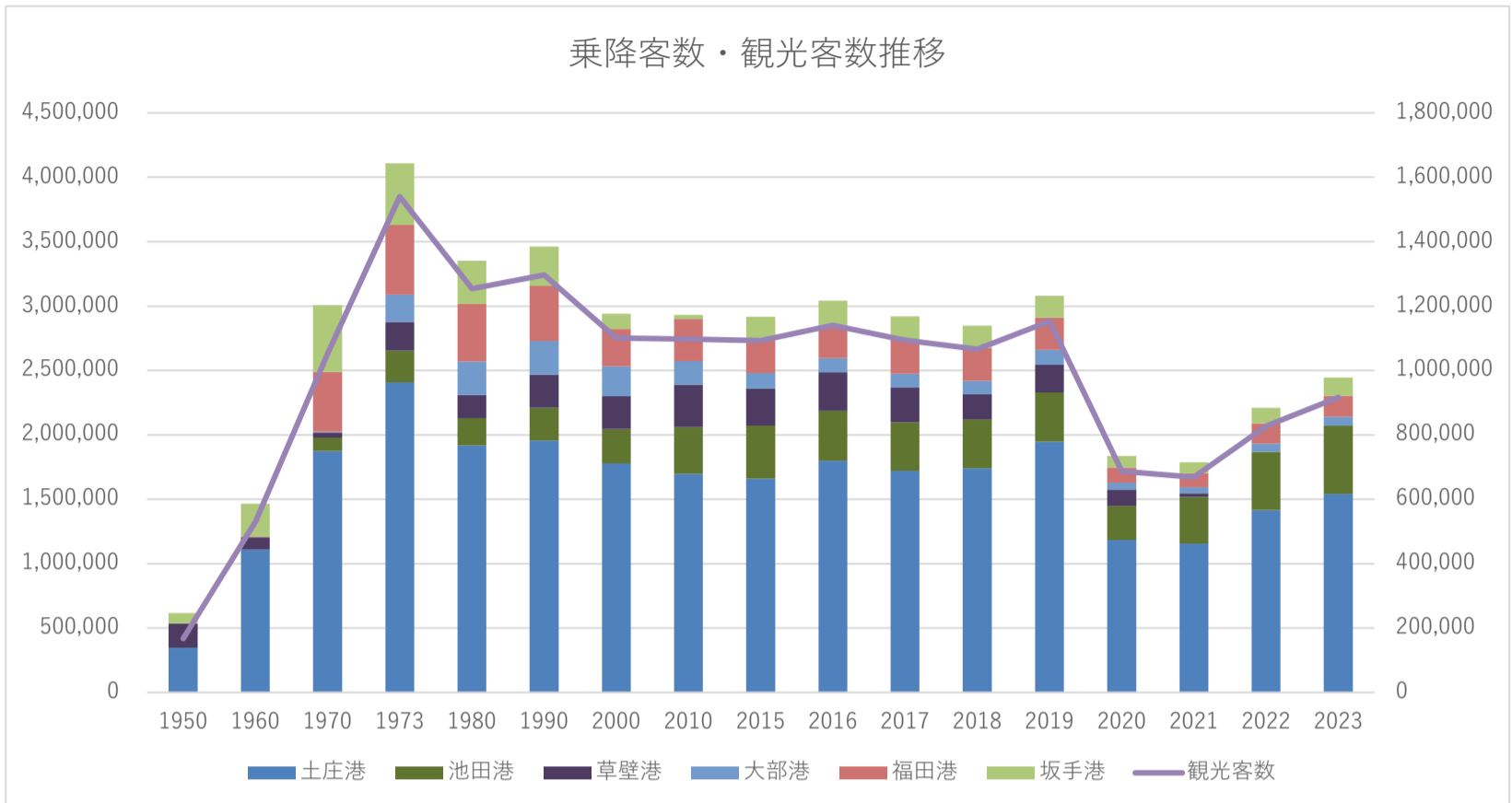

2023年の推定観光客数は2022年と比べ10%増加したが、コロナ前と比較すると戻りきってはいない。これはコロナ禍の3年間で多くの宿泊施設が休業し、営業中の施設も極端なスタッフ不足により全部屋を提供できないため、宿泊キャパシティが大きく低下していることが理由と考えられる。結果として高松からの日帰りが増加しており、島内の旅行消費も伸び悩んでいると想定される。

	土庄港	池田港	草壁港	大部港	福田港	坂手港	観光客数
1950	346,760	0	189,668	0	0	79,545	167,000
1960	1,109,363	0	94,208	0	6,919	254,775	531,000
1970	1,874,451	102,708	42,229	5,478	462,667	518,528	1,052,000
1973	2,407,642	245,797	222,868	211,211	543,673	477,159	1,540,000
1980	1,916,566	212,412	179,202	261,465	447,454	335,413	1,254,000
1990	1,954,117	256,815	256,322	261,197	430,010	304,054	1,297,000
2000	1,778,332	265,893	255,911	231,508	291,319	116,629	1,101,000
2010	1,696,686	362,989	330,482	182,856	327,541	31,619	1,098,000
2015	1,660,577	410,819	287,326	120,205	262,691	176,902	1,093,000
2016	1,798,433	387,599	298,246	111,025	258,341	189,180	1,140,000
2017	1,720,659	377,143	270,760	106,727	268,787	177,602	1,094,000
2018	1,741,605	378,421	193,929	104,429	255,500	173,568	1,066,000
2019	1,946,525	381,741	213,959	116,791	253,298	167,861	1,153,000
2020	1,184,909	262,170	127,990	53,277	118,991	88,499	687,000
2021	1,154,441	362,717	30,133	45,898	106,387	86,320	668,000
2022	1,417,058	450,441	0	64,968	156,886	120,854	827,000
2023	1,541,948	530,243	0	68,568	161,816	143,755	916,000

小豆島方面別乗降客数推移

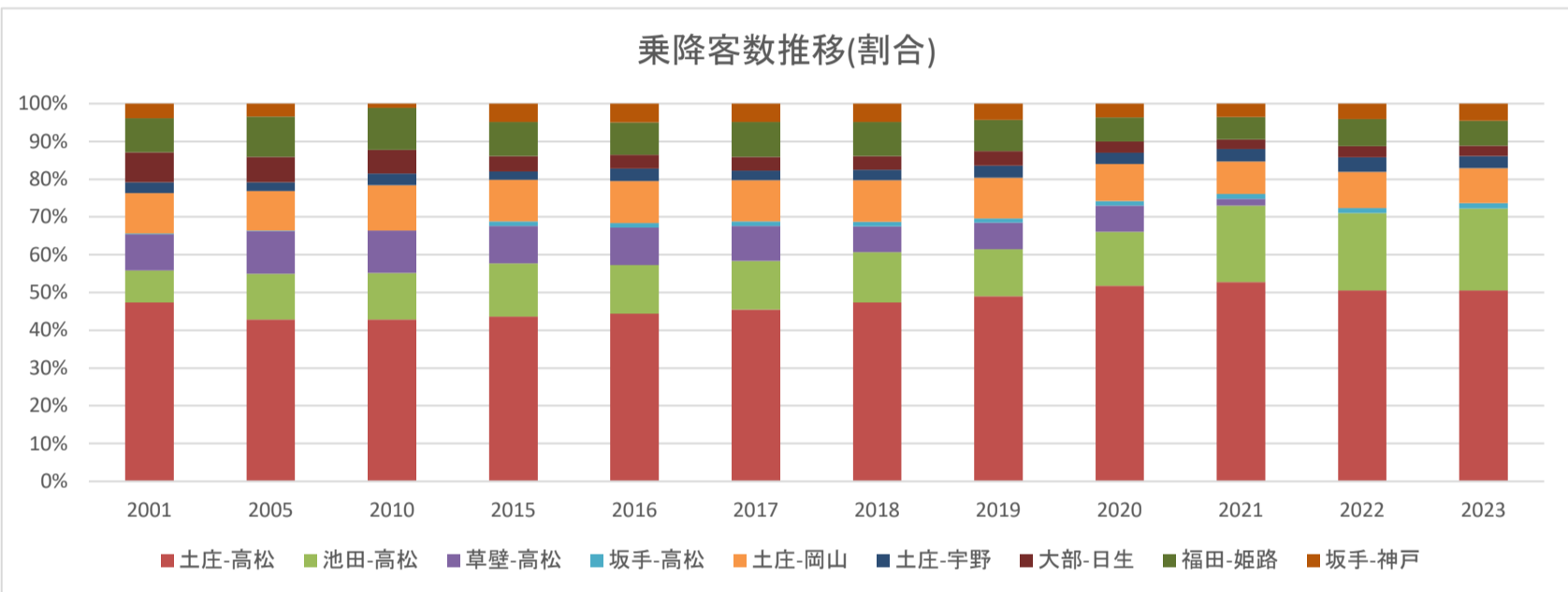
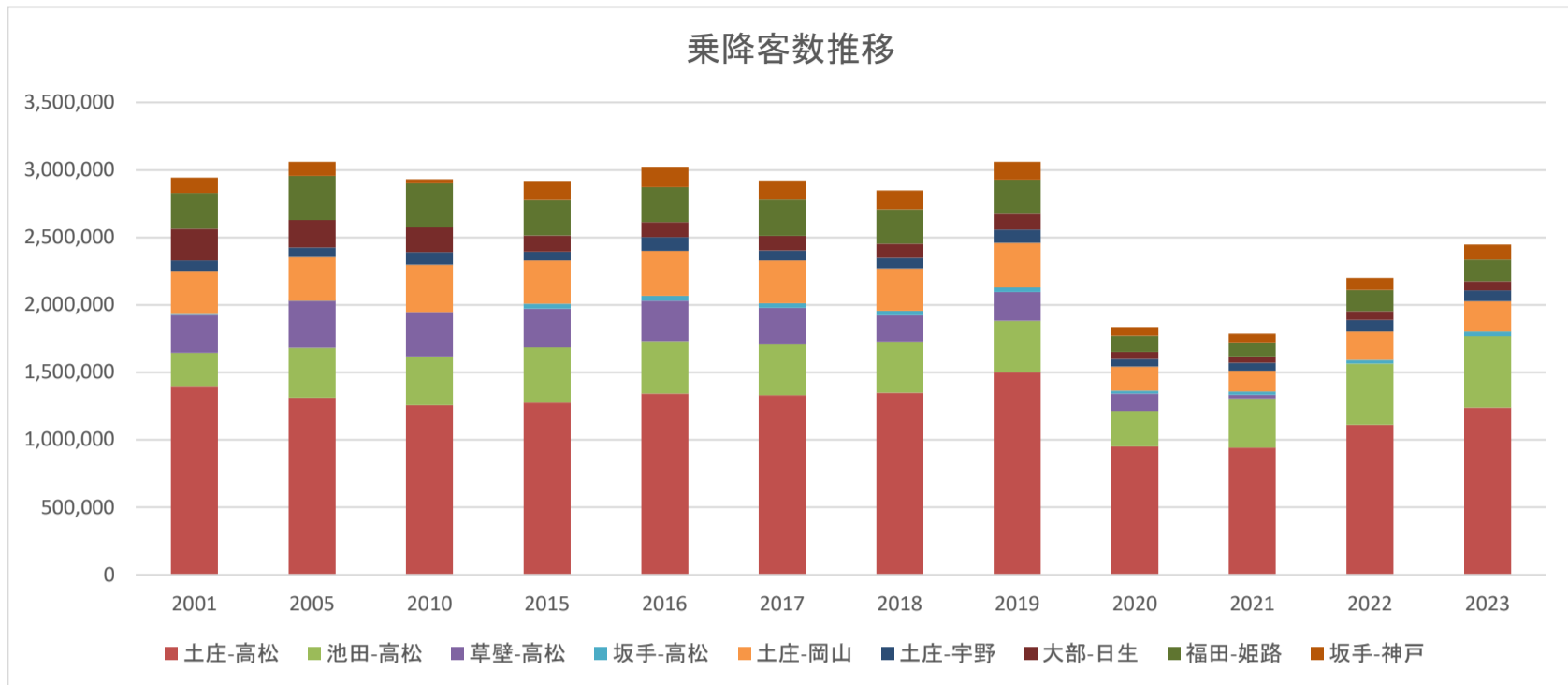

コロナ前の2019年との比較でみると、池田-高松便は4割近い伸びとなっているが、これは休止となった草壁便の乗客が移っているためと考えられる。次いで坂手-高松便、坂手-神戸便が回復しており、これは新船「あおい」効果と考えられるが、2019年水準までは戻っていない。2023年11月末で休止となった大部-日生便は6割弱、福田-姫路便が6割強、土庄-岡山便が7割弱と坂手-神戸便を除いて対本州便が対高松便と比べて戻りが弱い。長期推移をみると対高松と対本州のシェアは対高松が20年間で10ポイント近くシェアを伸ばしている。

	土庄-高松	池田-高松	草壁-高松	坂手-高松	土庄-岡山	土庄-宇野	大部-日生	福田-姫路	坂手-神戸
2001	1,392,871	251,494	280,042	6,493	314,164	84,419	233,794	266,166	113,079
2005	1,312,703	370,282	346,969	1,286	321,785	70,387	205,095	326,065	106,033
2010	1,254,785	362,989	330,482	0	349,120	92,781	182,856	327,541	31,619
2015	1,273,907	410,819	287,326	35,380	322,382	64,288	120,205	262,691	141,522
2016	1,342,935	387,599	298,246	37,836	335,128	99,983	111,025	258,341	151,344
2017	1,329,124	377,143	270,760	35,233	317,226	74,309	106,727	268,787	142,369
2018	1,349,678	378,421	193,929	33,949	313,337	78,581	104,429	255,500	139,619
2019	1,499,301	381,741	213,959	34,515	328,100	98,907	116,791	253,298	132,651
2020	950,883	262,170	127,990	22,385	178,035	55,991	53,277	118,991	66,114
2021	941,528	362,717	30,133	23,706	154,739	58,174	45,898	106,387	62,614
2022	1,112,571	450,441	0	29,815	209,873	85,603	64,968	156,886	91,039
2023	1,237,453	530,243	0	33,624	226,565	77,930	68,568	161,816	110,131

小豆島月別車両乗降推移

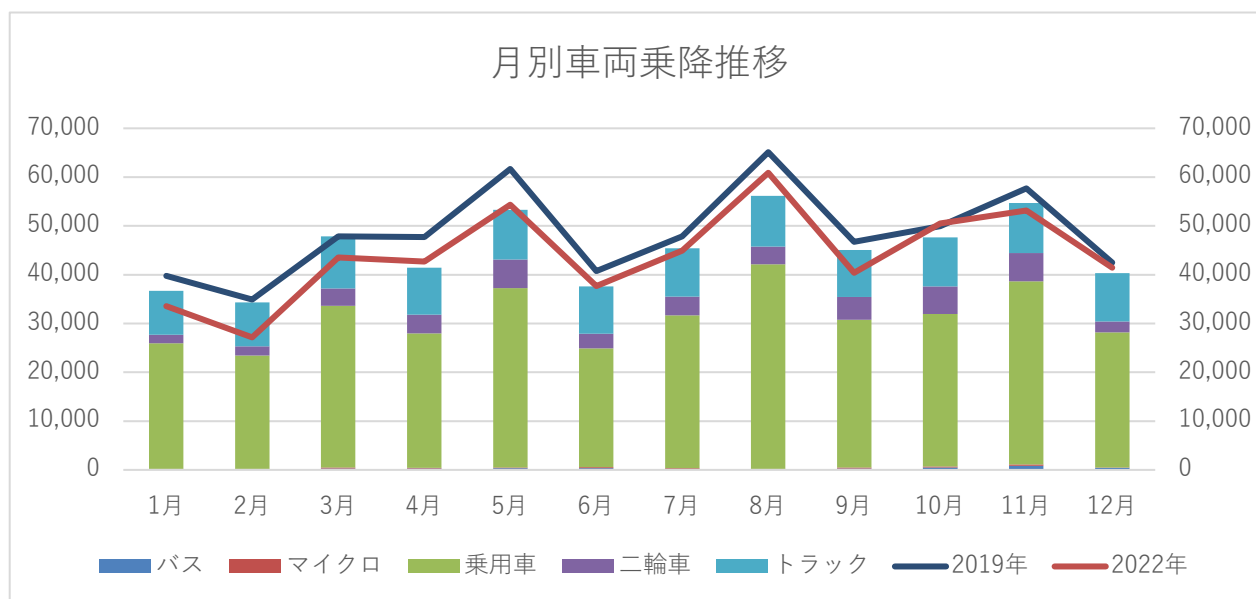

コロナ前の2019年と比べると車両全体では92%まで戻っており、徒歩客を含めた乗降客全体より戻りが強い。ただし、バスは55%、マイクロバスも50%と大きく落ち込んでおり、旅行形態が団体から個人に大きくシフトしていることがわかる。

	バス	マイクロ	乗用車	二輪車	トラック	合計	2019年	2022年
1月	89	89	25,794	1,736	9,016	36,724	39,776	33,575
2月	117	83	23,267	1,836	9,011	34,314	34,913	27,159
3月	299	157	33,204	3,524	10,678	47,862	47,842	43,565
4月	296	151	27,522	3,856	9,609	41,434	47,725	42,719
5月	340	138	36,792	5,872	10,175	53,317	61,669	54,328
6月	384	178	24,341	3,025	9,657	37,585	40,746	37,662
7月	197	128	31,323	3,867	9,870	45,385	47,832	44,905
8月	134	90	41,896	3,674	10,358	56,152	65,108	60,887
9月	303	163	30,298	4,710	9,624	45,098	46,762	40,383
10月	511	165	31,278	5,644	10,026	47,624	49,943	50,543
11月	861	284	37,502	5,787	10,249	54,683	57,684	53,132
12月	395	122	27,648	2,252	9,930	40,347	42,493	41,447
計	3,926	1,748	370,865	45,783	118,203	540,525	582,493	530,305

小豆島宿泊客数推移

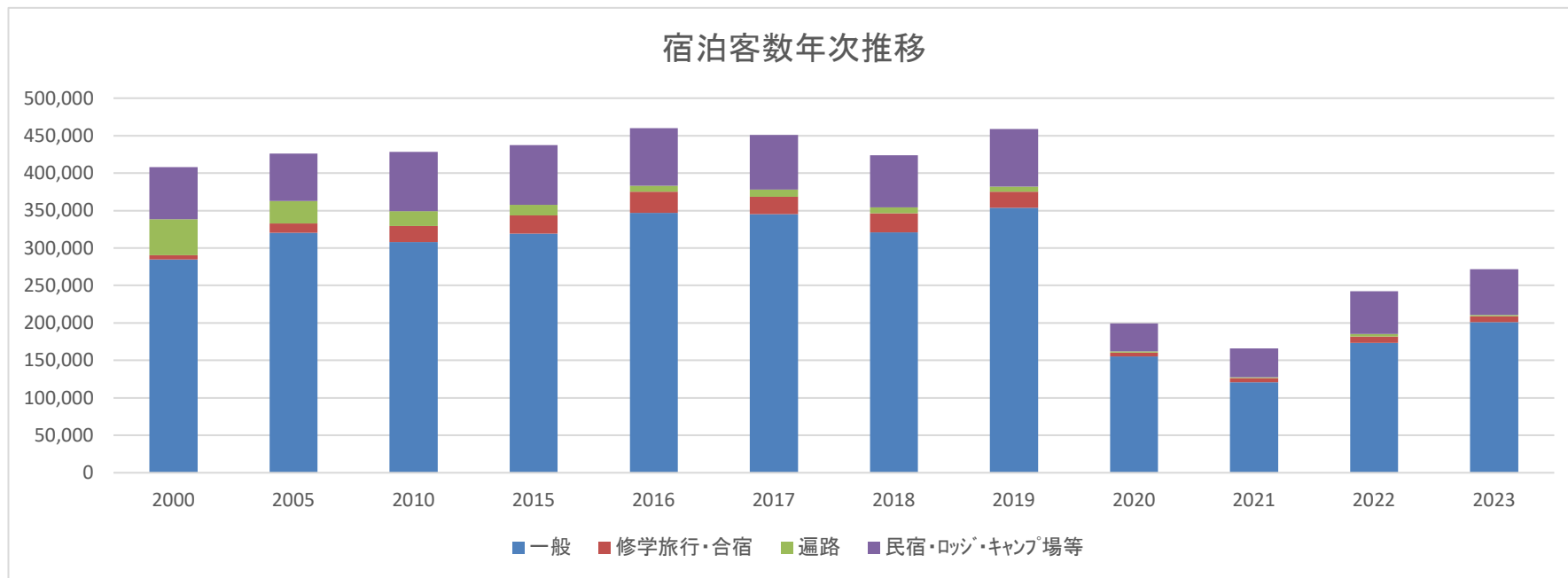

宿泊客数は前年比12%増となったが、2019年比では6割弱とコロナ禍からの戻りは弱い。コロナ禍の3年間で中堅旅館ホテルの廃業が相次ぎ宿泊定員が大きく減少。営業中の施設もスタッフの深刻な人手不足のため繁忙期でも7割程度に稼働を押さえなければいけない状況のところもあり、宿泊者数が伸び悩んでいる。ホテル、旅館と比較すると民宿、ロッジ、キャンプ場は堅調。理由としてはキャンプ人気とともに民泊の増加（小豆島で現在30軒程度）も要因に挙げられる。

	2000	2005	2010	2015	2016	2017	2018	2019	2020	2021	2022	2023
一般	284,722	320,338	307,892	319,084	346,690	345,121	320,964	353,413	155,234	120,582	173,090	201,186
修学旅行・合宿	5,912	12,256	21,226	24,245	28,379	23,239	25,094	21,797	5,217	5,887	8,662	7,816
遍路	47,899	29,973	20,191	14,490	8,037	9,906	8,176	6,740	1,403	1,064	3,242	1,656
民宿・ロッジ・キャンプ場等	69,647	63,344	78,875	79,599	76,622	72,382	69,437	76,763	37,246	38,305	57,176	60,844
計	408,180	425,911	428,184	437,418	459,728	450,648	423,671	458,713	199,100	165,838	242,170	271,502

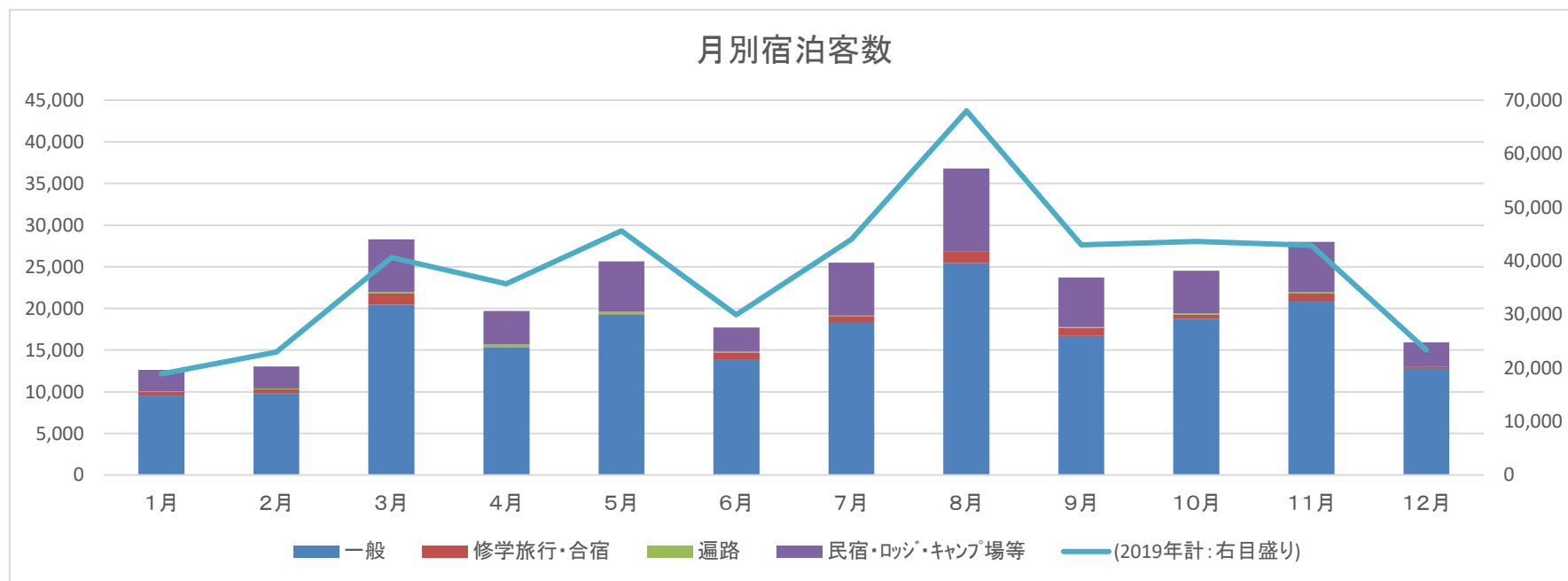

全体では昨年比1割増となったが、書き入れ時のお盆に台風が重なったこともあり、8月は昨年比ダウンとなった。逆に大底の2月は3割近い増となったため、繁閑の差は縮小している。8月に次ぐピークである11月も伸び悩んでおり、コロナ禍による宿泊施設減少とスタッフ不足による稼働率低下の影響が大きい。

2023年月別宿泊者数	1月	2月	3月	4月	5月	6月	7月	8月	9月	10月	11月	12月	計
一般	9,541	9,783	20,466	15,333	19,279	13,915	18,298	25,473	16,671	18,745	20,837	12,845	201,186
修学旅行・合宿	446	503	1,308	46	2	801	772	1,346	1,010	500	955	127	7,816
遍路	58	124	190	308	339	107	80	14	84	150	168	34	1,656
民宿・ロッジ・キャンプ場等	2,591	2,639	6,322	4,012	6,018	2,914	6,352	9,967	5,941	5,148	6,029	2,911	60,844
2023年計	12,636	13,049	28,286	19,699	25,638	17,737	25,502	36,800	23,706	24,543	27,989	15,917	271,502
(2019年計: 右目盛り)	18,885	22,957	40,627	35,732	45,634	29,944	43,984	68,019	43,016	43,622	42,934	23,359	458,713

うち外国人宿泊者数27550人

©小豆島観光協会 2024